

HOTĂRÂRE
privind acceptarea donației de la Terre des Hommes
la Școala primară sat Negulești, comuna Dealu Morii

Consiliul local al comunei Dealu Morii, județul Bacău întrunit în ședință ordinară potrivit art. 134 alin.(1) lit.a) din Ordonanța de Urgență a Guvernului nr.57/2019 privind Codul administrativ, in data de 31 martie 2020;

Analizând:

- proiectul de hotarare înregistrat sub nr. 11/07.03.2020 inițiat de primarul comunei, referatul de aprobare al primarului nr. 564/17.03.2020;

- raportul de specialitate al secretarului comunei nr. 580/18.02.2020;

- rapoartele de avizare ale comisiilor de specialitate din cadrul consiliului local, comisia nr.1 pentru studii, prognoze economico- sociale, administrarea domeniului public si privat al comunei, organizare si dezvoltare urbanistica, comisia nr.3 - pentru învățământ, sănătate, cultură, muncă și protecție socială;

Avand in vedere:

- adresa Fundației Terre des Hommes înregistrată la primăria comunei Dealu Morii cu nr. 836/06.03.2020, prin care solicita acceptarea donației care consta in 3 module cu destinația de grup sanitar cu dotarile interioare aferente pentru grupul sanitar de la Școala Gimnazială Negulești, conform pct. 2.2.2 din Anexa nr.1 la Acordul de parteneriat incheiat între comuna Dealu Morii si Fundația Terres des Hommes, nr.2067/26.07.2019, aprobat prin Hotărârea Consiliului Local nr. 27/17/07.2019;

- Contractul de vânzare-cumpărare nr.202/01.10.2019 încheiat între Fundația Terre des Hommes și S.C. Containere S.R.L., Anexa nr.1 la contract;

În conformitate cu prevederile;

- art. 863 lit. c), art. 881, art. 885 alin. 1, art. 888, art. 1011 precum și art.1014 Codul civil, Legea nr.287/2009, republicată;

- art. 286 alin (4) și art. art. 291 alin (3) lit. a) din OUG nr. 57/2019 privind Codul administrativ;

Ținând seama de prevederile Legii nr. 24/2000 privind normele de tehnică legislativă pentru elaborarea actelor normative, republicată, cu modificările și completările ulterioare;

În temeiul art. 129 alin. (2) lit. c), ale art. 139 alin. (2) și art. 196 alin. (1) lit. a) din OUG nr. 57/2019 privind Codul administrativ,

Consiliul Local al Comunei Dealu Morii adoptă următoarea:

HOTĂRÂRE :

Art.1 Se acceptă oferta de donație a Fundației Terre des Hommes, prin care donează comunei Dealu Morii trei containere monobloc seriile nr.283, 284 si 285, cu dotarile aferente, în valoare totală de 134,648.5 lei, inclusiv TVA, conform anexei la prezenta hotarare.

Art.2 Containerele cu cadru monobloc, confecționate din tablă zincată de 2 mm profilată la rece cu utilizare exclusivă în construcția de containere, grunduite și vopsite, sunt încastrate in construcția grup sanitar școală primară sat Negulești, imobil care intră în domeniul public al comunei Dealu Morii.

Art.3 Se mandatează domnul Savin Gabriel, primarul comunei Dealu Morii, să semneze actul autentic de acceptare a donației.

Art.4 Cu ducerea la îndeplinire a prezentei hotărâri se încredințează Primarul comunei Dealu Morii prin compartimentul financiar-contabilitate.

Art.5 Prezenta hotărâre se comunică, prin intermediul secretarului comunei Dealu Morii, în termenul prevăzut de lege, Primarului comunei Dealu Morii, Instituției Prefectului Județului Bacău, compartimentului financiar-contabilitate.

PREȘEDINTE DE ȘEDINȚĂ
Toma Vasilache



Nr. 11
Din 26 martie 2020

Contrasemnează,
SECRETAR GENERAL,
Aurelian Vasilache

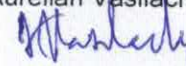

Hotărârea a fost adoptată cu unanimitate, 11 voturi „pentru”, - voturi „împotriva”, - „abțineri”.

Containere Monobloc toaletă F+B

Dimensiuni exterior (LxIxH) : 7,40x6.00x2,70 m

Cadru: monobloc –confectionat din tabla zincata de 2 mm profilata la rece, cu utilizare exclusivă în constructia de containere, grunduite si vopsite pentru rezistenta sporita la coroziune.

Pardoseala: Tabla zincata cutata de 0,35 mm, grinzi metalice tip C, polistiren expandat 100 mm, placaj TEGO 21 mm si covor PVC trafic intens.

Tavan: Tabla zincata lisa 0,5 mm, metalice tip C, vata minerală 100 mm + polistiren expandat 100 mm si PAL melaminat.

Pereti exteriori: panouri sandwich cu spumă poliuretanică de 40 mm;

Pereti interiori: panouri sandwich cu spumă poliuretanică de 40 mm.

Ușa acces: Tamplarie tip PVC 1200x2000 mm -1 buc;

Ușa de interior: Tamplarie tip PVC 800x2000 mm -4 buc;

Ușa de interior: Tamplarie tip PVC 1200x2000 mm -1 buc.

Ferestre: Tamplarie tip PVC 800x1000 mm cu canat oscilobatant -5 buc;
Tamplarie tip PVC 800x1000 mm cu canat fix -5 buc;

Iluminat: 2x18 buc.

Compartiment WC: tamplarie PVC;

Priza simpla: 8 buc;

Convect: 8 buc;

Compartiment persoane cu dizabilitati: 1 buc;

Instalație sanitară: Vase WC – 9 buc;
Vase WC perscolari; 2 buc;
Lavoare: 9 buc;
Mobilier lavoar: 6 buc;
Mobilier lavoar preșcolari;
Oglinzi: 7 buc;
Urinare: 3 buc;

Conductor pentru iliminat: MYF 1; MYF 2.5;

Sigurante automate: iluminat 6 A;
prize: 25 A;

Fisa de alimentare: 32A/220V;

Alimentare cu apa: teava PRR 20,1/2

Evacuare lavoar: teava PP 40;

Evacuare vas WC: teava PP 110;

Sistem de captare a apei pluviale.

SCHIȚA AMPLASAMENTULUI

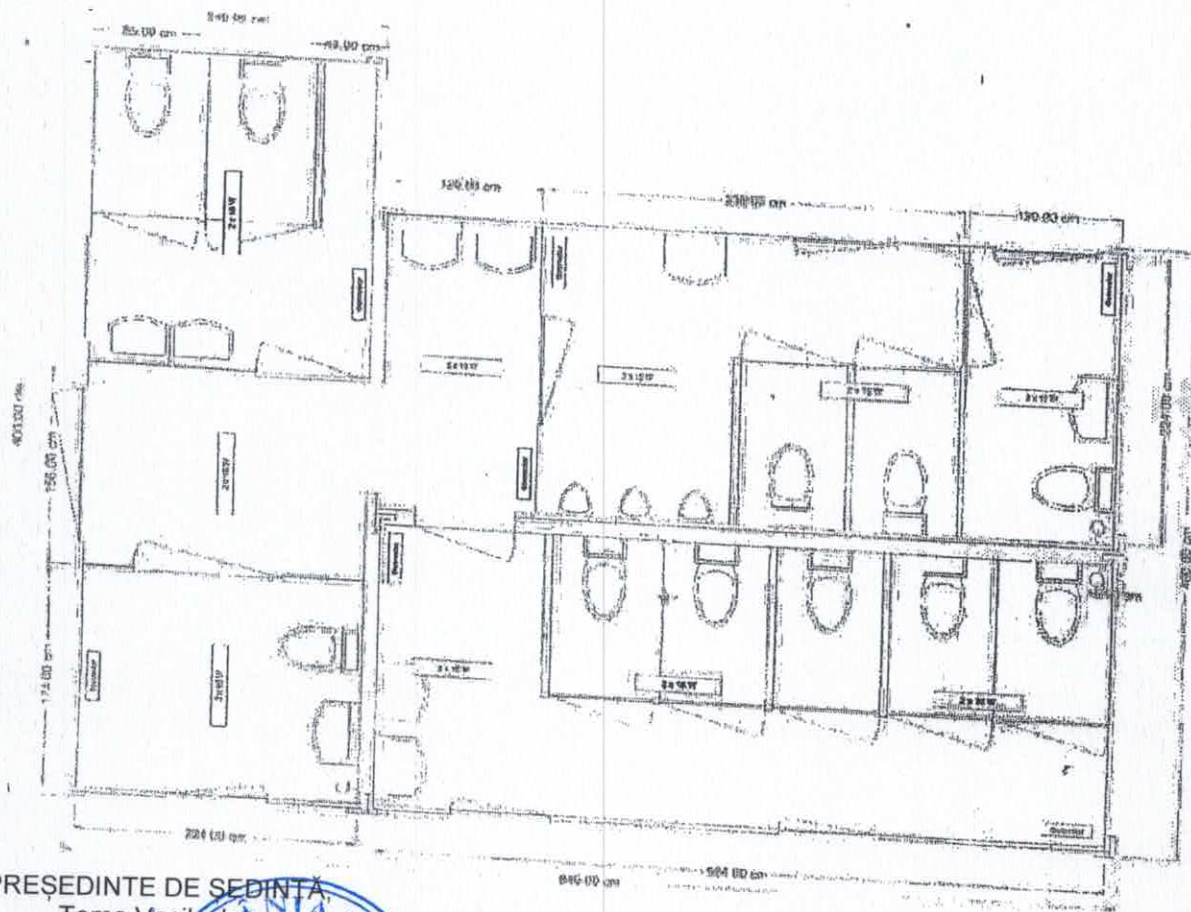

PREȘEDINTE DE ȘEDINȚĂ
Toma Vasilache



Contrasemnează,
SECRETAR GENERAL,
Aurelian Vasilache